

心路

讓心帶路 · 迎向好天天



勇敢是願意面對害怕



心路話題人物

參與今年年底募款拍攝的其中一位小主角安安，當天笑得好開心。

安安的笑容療癒了家人和老師們，也是他接受一年的早療學習，不斷刺激而有的進步。現在的安安對外在環境和人事物很好奇，每當老師、同學來到身邊，都會笑嘻嘻地回應大家，表達藏在受限肢體下的熱情和喜悅。

這一年，安安長大多了，雖以鼻胃管來進食，但能嘗試的食物從配方奶轉換到一般性的食物打泥後，安安也都能接受喔！

期待安安未來更加強壯，有力量靠自己的雙手撐起身體，朝翻身的發展目標勇敢前進！



VOL. 191

November. 2024

\\ 將家長的託付，變成孩子一生的祝福

\\ 選擇「走一條新路」就是勇敢

\\ 易讀品管員培訓，將閱讀變成友善服務

\\ 心路高雄30，用心一路守護



響應環保無紙化

若您不需要收到紙本雙月刊，或欲改訂心路電子報，請掃描右側QRcode填寫表單，或來電告知您的訂閱者姓名、地址、客編（封面寄件名條左下角英文+數字），以便後續處理，謝謝！



取消紙本訂閱
填寫表單



閱讀雙月刊網頁版



© 購買請上網搜尋 心路·幸福+工場 或致電 (02) 2290-0959

我有話要說

將家長的託付 變成孩子一生的祝福

文 / 執行長室 許玉如

心智障礙子女是家長永遠放不下的牽掛，當自己的生命走到終點時，最擔憂與煩惱的是誰來照顧孩子的後半生？誰能幫孩子找到安全的住處？誰來確認孩子有沒有被疏忽或虐待？誰可以確保孩子的經濟無虞，需要時不會沒錢可用？總希望在能力所及範圍內，為孩子的將來做好妥善安排。

安穩的生活需要有穩定且足夠的財源來支持，「信託」便成為家長們近年開始考慮的作法之一。信託是一種財務管理制度，家長可以透過契約或遺囑，將財產委託給信賴的親友、專業人士或信託業者來管理，照顧受益的障礙子女，也避免留下的財產被不當運用。此外，若能安排信託監察人輔助信託運作，會更確保受託人落實信託目的，維護受益人的權益。

過去家長們常擔憂，是否要預備龐大金額的財產才能辦理信託？或擔憂信託無法回應障礙子女生涯各階段多元、不斷變化的需求，例如學習、就業、居住、人際交友、休閒運動、保健醫療等等。近年來，金融機構陸續推出不同計畫，提升給付方式的彈性；社福主管機關也鼓勵社福團體接受訓練、擔任信託監察人，希望更能照顧到障礙家庭。然而，這張安全網還少了一個重要的角色，「信託監察人」並非孩子的「監護人」，若要保障身心障礙者，除了經濟安全，還需要搭配妥善的照顧支持制度，小至日常生活開銷，大到就醫、租屋等等，有可信賴的監護人協助，才能發揮信託真正的功能。

當父母老去，其他長輩也相繼凋零，若沒有合適的親友能繼續擔任身心障礙者的照顧者或監護人，家長只能寄望公部門的庇護，如果有相關政策來指引執行方向，界定彼此權益和責任，保障將會更加明確。身心障礙者財產信託的制度立意良善，我們期待將來在有人關愛、有錢可用、有政策支持之下，讓障礙者能在社會中有尊嚴、幸福安全地生活。



發行所 / 財團法人心路社會福利基金會

發行人 / 馮碧華

總編輯 / 賴炳良

編輯小組 / 王宜慧、林玉娟、林雍盛、蔡佳穎、劉銘芝、林芳寧、鄭筑云、陳素玲

責任編輯 / 劉又綺

美術編輯 / 藏鏡呼

法律顧問 / 詹翠華

電話 / 02-2592-9778

傳真 / 02-2592-8514

會址 / 104 台北市中山區吉林路364號4樓

網址 / www.syinlu.org.tw

電郵 / syinlu@syinlu.org.tw

劃撥帳號 / 11825916

行政院新聞局出版事業登記證局版臺誌字第5824號 中華郵政北臺字第2251號執照登記為雜誌交寄

法定告知事項：受個資法保護影響，本會為辦理雙月刊寄送事宜，需蒐集、處理及運用您的個資，資料將僅限於本會使用，本會遵守個人資料保護法之規定，妥善保護您的個人資料。而您本人可請求更正地址、停止寄送及刪除個資。等。若您需要此項個人資料權利主張，請於上班時間與本會聯繫，謝謝。



一掃描加入，成為心路線上好友一



應援心路

選擇「走一條新路」就是勇敢！



文 / 公事部 劉銘芝

「陪孩子走一生的路」是心路的服務宗旨。在「陪伴」遲緩兒長大、障礙者圓夢的過程中，心路的大小朋友很勇敢，努力練習走出一條人生的「新路」；他們的家人也很勇敢，面對孩子的障礙，卻沒有放棄希望。

你的勇敢，是什麼？

歲末募款愛心大使許瑋甯說，「勇敢不是無所畏懼，而是願意面對害怕。」把眼光看向自己想成為的人，然後跨越自己的脆弱。

宜嫻和宗侑是一對雙胞胎，姊弟兩人都因為早產出現發展遲緩，他們的媽媽卻始終樂觀看待，她說：「勇敢是不怕別人笑我(們)慢，因為路上的每一步，都有我想看的風景。」

成人服務對象玉萍也有她對「勇敢」的想法，她總是默默練習一個時間只做好一件事，再練習下一件事。



勇敢金句·許瑋甯



勇敢金句·宜嫻、宗侑



勇敢金句·玉萍



2024年年底，邀請您與心路勇敢一次！

每個人都有自己的「勇敢金句」，心路每年帶領服務對象前進，也很需要勇敢！期待有您的支持，我們一起「勇敢走新路」。

迎向希望，捐款支持
一起陪伴障礙者「勇敢走新路」



青年真心話

勇敢走向自立的路

文 / 高雄社區生活支持中心 青年 田文政

我是文政，我在職場工作已經十年以上了，我的夢想是可以在任何的社區中自立居住，好好生活及照顧好自己，擁有自己的朋友，可以一起出去玩。

我在學苑參與有興趣的課程跟活動，比如說在籃球課學習打球，進而開始和別人交流，現在可以參加心路好天天的籃球賽事。我在居住學習中，交到一起學習自立生活的朋友們，展開不同面向的學習。

今年中，我來到中繼宅，學習自己打理一切的事務，比如做家事，以及什麼時間做什麼事，管理自己的生活費，當颱風來的時候怎麼辦，以及如何找到附近能幫我的人。還有安全往返上下班，維持自己的生活作息。

我很開心，一路上有社工、教保員、生活教練、朋友和家人給我很多支持，家人也開始放心讓我自己處理生活問題。很期待未來能有更多的目標可以獨自完成，我會繼續加油在社區中工作和生活。

編按：因為聽力和肢體的限制，讓媽媽一度擔心文政未來的發展，但文政來到心路後，先從喜歡的籃球開始學，選參加心路的「好天天運動會」，體能和人際關係有很大的進步。今年文政接受心路的中繼式居住訓練，在社工和教保員陪伴下，學習自己打理三餐、管理財務、上班通勤，以及維持健康作息。看著文政有自信地往前走，媽媽很欣慰，也相信文政會表現得越來越好。



最親愛的

在工坊遇見愛

文 / 心路工坊楠梓站 家長 柳淑珍 (秀琴媽媽)



秀秦在6歲的時候得了腦膜炎，治好卻留下惱人的癲癇後遺症，學習能力大大受到影響。幸好高中畢業後，因緣際會認識心路，當時的心路為孩子們開了许多課程，有課上課，沒課時則在心路青年會館活動、聯誼，讓秀秦的課餘時光過得愜意自在。

後來，秀秦在社工的陪伴下，探索自己的優勢與想望，因為熱情、喜歡招呼他人、整理物品的特質，促使她申請進入開設二手小舖的心路工坊楠梓站。剛來時，她很不習慣，因為團體有固定的作息和安排，她顯得格格不入，人際關係很差，也不快樂。教保員想方設法，逐漸帶她融入大家的生活。

如今秀秦在工坊結交很多朋友，人際關係變好，笑容也變多了，甚至會和朋友搭捷運回家，不用家人接送，給我們更多喘息的時間。感謝心路用心陪伴，牽著我的寶貝走出困境，期許她繼續在這麼好的環境裡健康平安地成長，也希望有更多障礙家庭得到幫助，讓障礙孩子快樂長大。

輕鬆聊療

有扁平足該怎麼辦？ 幾招能增加足部穩定性的運動

文 / 新竹兒童發展中心 物理治療師 柯雅菁

扁平足又稱為足弓塌陷，是指足底缺乏明顯的足弓結構，使腳掌幾乎完全接觸地面。足弓就像彈簧一樣，分散站立或行走時的壓力，若缺乏足弓緩衝，長時間站立、走路及跑步，足部、小腿、膝蓋或腰部容易痠痛，甚至影響步態，但若發生在兒童身上，可能會因此常常跌倒。扁平足的症狀也會因人而異，有些人具明顯症狀，有些人卻無太多不適。

扁平足的成因可分成遺傳、老化、受傷、肥胖、過度使用。適當的運動可強化足部肌肉和韌帶，有助於改善扁平足引發的不適，一起來試試看以下四種強化肌肉、提升足弓穩定性的小運動吧！



1. 腳趾抓毛巾：

坐在椅子上，將毛巾平放在地板上，用腳趾抓住。保持抓住毛巾的姿勢5秒，然後放鬆，重複10-15次。



2. 腳趾撿物：

將小物品（如：小沙包或彈珠）放在地上，使用腳趾夾起來，放入容器中。



3. 腳跟提升：

站在階梯邊緣，腳跟露出階梯外下沉3秒後，接著慢慢抬起腳跟3-5秒（踮腳尖活動），保持腳趾接觸地面，然後緩慢放下，重複10-15次。



4. 小腿伸展：

踩弓箭步，雙手扶牆，彎曲前腳膝蓋，後腳腳掌踩地，同時保持後腿伸直。感覺後腿小腿肌肉拉伸時，保持30秒，再換另一隻腳，重複10回。

如果扁平足情況較嚴重，建議尋求專業醫療協助。
更多扁平足的小知識，歡迎掃右方QRcode，上心路官網閱讀



心路點滴

易讀品管員培訓，將閱讀變成友善服務

文 / 高雄社區生活支持中心 劉婉華

“「易讀本太棒了！把難的變成簡單的，然後我就可以自己讀，不用別人幫忙啦！」”

易讀資訊指的是以簡單、清楚且具體的文字和圖像來呈現內容，幫助理解能力有限的人容易了解。為推動這樣的無障礙環境，讓智能障礙者也可以和一般人一樣享受知的權利，甚至主動求知，心路基金會在高雄市社會局支持下，2023至2024年舉辦了兩期「易讀易懂品管員」培訓，培育出25位品管員及15位支持者。

自己的需求，自己最了解

課程中，品管員由智能障礙者擔任，和支持者組成小組，分享他們的閱讀體驗，透過他們的生活經驗審查內容和排版，並提供改進建議，例如需要圖片說明時，以照片代替插圖會更直觀；用更簡單直白的敘述取代複雜詞彙等，讓資訊更加易讀易懂。支持者除了協助品管員理解並吸收課程內容，也必須思考如何權衡「引導」和「干預」的界線，讓品管員說出自己的真實想法。



▲ 檢視資訊後，品管員們利用舉牌，直覺表達是否清楚易讀。

友善的「讀立」生活，可以更精采

易讀資訊是智能障礙者接觸外界的橋樑，能以適合自己的方式理解資訊，減少依賴他人，這份成就感將會對自立生活更有自信。支持者也在跟障礙者的相處中，學習未來如何在日常服務中加入易讀概念。推動易讀不只有助於心智障礙者，對其他可能在閱讀能力受限的人，例如高齡族群，也會是友善的服務。

活動結束時，最鼓舞老師跟社工們的是，當求知不再是障礙，心智障礙者也能大聲說出深藏在心中的「讀立」願望——「老師，下一次我要讀介紹國外的易讀本，我想坐飛機出國玩！」



▲ 支持者協助品管員說出對圖畫的真實理解，讓一般人也能認識障礙者讀到的內容。



▲ 心路高雄分會周耕妃主任頒發結訓證書給品管員，是鼓勵也是肯定，一起努力朝支持無障礙的閱讀環境前進。

焦點專題

庇護工場三角力——助身心障礙者多元就業，共創職場新機會

文 / 事業處 張宜勳、王千宜、張宸方

心路致力於烘焙、洗衣和清潔等職種超過20年，成功幫助超過450位身心障礙者進入庇護性就業服務。面對不同的障礙和能力，工場的服務員同時擔任教練和應援團角色，讓身心障礙者在實踐中學習，並成功銜接至一般就業市場。



第一種角色 教練——協助職能強化

在目前的職業重建服務體系中，身心障礙者如果因技能不足無法立即進入一般就業市場，可以選擇進入庇護工場，獲得額外的支持和幫助。這些工場提供的服務比一般公司支持度更高。

心路庇護工場引入半自動化設備，讓員工熟悉常見的職場機器，如自動包裝機、餅乾切片機和雙煎蛋捲機等。這不僅提高了他們的工作效率和產量，還幫助他們提前適應機器操作，為未來轉入一般就業市場做好準備。

此外，工場會根據員工的不同障礙需求，進行「職務再設計」。就業服務員會設計一些輔助工具，例如蛋捲計數架和摺衣板，幫助員工更準確地完成工作，減少錯誤和客訴的機會。這些措施不僅幫助身心障礙者克服工作中的挑戰，還提高了他們的職業技能和自信心。



▲半自動機具改成：自動包裝機



▲半自動機具改成：人形整燙機

~ 感謝有您 ~

來自社會各界對心路的幫助，與我們共同成就了這些障礙孩子的最大可能。心之路上，感謝有您！可上網徵信查詢<http://bit.ly/2woFkeP>

- 感謝 財團法人慶寶勤勞社會福利慈善事業基金會 捐款 197,613元整
- 感謝 橋樑科技股份有限公司 捐款 168,000 元整
- 感謝 財團法人吳尊賢文教公益基金會 捐款 150,000元整
- 感謝 財團法人高雄市私立祥和社會福利慈善事業基金會 捐款150,000元整
- 感謝 裕德學校財團法人 捐款 150,000元整
- 感謝 峻佳室內裝修設計股份有限公司 捐款 100,000 元整
- 感謝 赫發科技股份有限公司 捐款 100,000 元整
- 感謝 晶旺餐飲股份有限公司 捐款88,500元整
- 感謝 安永全球事業股份有限公司 捐款 60,000 元整
- 感謝 星宏設計有限公司 捐款60,000元整

- 感謝 中華民國銀行商業同業公會全國聯合會 捐款 50,000 元整
- 感謝 冠麟投資股份有限公司 捐款 50,000 元整
- 感謝 國邦化學股份有限公司 捐款 50,000元整
- 感謝 風信子樂集 捐款 40,000 元整
- 感謝 財團法人高雄市靜觀慈善事業基金會 捐款 30,000 元整
- 感謝 財團法人章亞若教育基金會 捐款30,000元整
- 感謝 德承泰企業有限公司 捐款 30,000元整
- 感謝 蒼慶企業有限公司 捐款 29,079元整
- 感謝 迪廣國際股份有限公司 捐款 28,014元整
- 感謝 台灣凱士比股份有限公司 捐款 25,000 元整

第二種角色 應援團——規劃在職課程，提升自立生活能力

心路庇護工場為身心障礙者提供了一個安全且友好的工作環境，並設計多樣的在職課程和活動，幫助提升他們的就業能力、工作信心、人際交往、生活經驗、自我保護和健康等技能。

首先，工場開設職業安全與衛生課程，教員工安全使用機器和工具，了解潛在風險以防止意外事故。每月都會邀請護理師提供健康諮詢，內容包括壓力管理、伸展運動指導與健康飲食建議，幫助員工獲得健康知識，提升自我照護能力。

考慮到部分員工在認知和溝通方面的挑戰，我們開設自我保護課程，教導他們如何辨識不當行為、提高危機意識，並學會向他人求助，進而強化自我保護的能力。

工場也開設了深受員工喜愛的手作課程，其中點心製作課程讓員工學習如何製作壽司、三明治和越南春捲，增強對食材和烹飪的理解，同時提升生活技能。此外，串珠課程則鼓勵創意發揮，訓練專注力和手眼協調，使員工在完成作品後獲得成就感。

在財務管理方面，由於部分員工的財務知識較為薄弱，我們設計了簡單的大富翁遊戲，幫助他們理解金錢的價值，學習合理消費和記帳，增強儲蓄習慣。考慮到一些員工在物品整理和居家環境方面的困難，我們還提供親職教育課程，邀請專家教授物品整理、收納技巧及空間美化，幫助他們創造整齊且舒適的生活環境。



▲在職課程改成：理財管理課程



▲在職課程改成：DIY串珠課程



- 感謝 城乙化工原料有限公司 捐款 20,856 元整
- 感謝 維麟企業有限公司 捐款 20,000 元整
- 感謝 端控機械事業有限公司 捐款 20,000 元整
- 感謝 佰動股份有限公司 捐款 20,000 元整
- 感謝 鴻昌電業行 捐款 20,000 元整
- 感謝 台灣恩慈股份有限公司 捐款 20,000 元整
- 感謝 詹事府設計有限公司 捐款 19,700 元整
- 感謝 友誠股份有限公司 捐款 18,000 元整
- 感謝 壹陸壹餐飲店 捐款 15,000 元整
- 感謝 錢櫃企業股份有限公司新竹分公司 捐款 13,716 元整

- 感謝 利玖旺餐飲股份有限公司 捐款11,150元整
- 感謝 台灣碩網網路娛樂股份有限公司 捐款11,072元整
- 感謝 時祿旺餐飲股份有限公司 捐款10,550元整
- 感謝 新豐國際開發有限公司 捐款10,000元整
- 感謝 嘉義市明日之星歌藝發展協會 捐款10,000元整
- 感謝 宏銘油脂股份有限公司 捐款10,000元整
- 感謝 益華獅子會 捐款10,000元整

※歡迎上官網申請捐款人專屬帳號



第三種角色 推手——轉銜支持服務

近年來，政府將庇護工場的就業轉銜視為重要指標。心路庇護工場針對有潛力和意願外出就業的員工，協助他們轉到職業重建中心，並由職管員提供後續的支持，自110年迄今已協助17位員工轉銜至競爭性職場。

近期，心路與全聯新莊中平店合作推出「全聯職場體驗」計畫，讓庇護員工了解全聯的工作內容，例如補貨、查看商品效期與生鮮包裝。在體驗結束後，有意願進一步就業的員工將獲得面試機會。在就服員的鼓勵下，慈泰工場的小庭和慈佑工場的小惠相繼收到全聯的錄取通知，並在支持性就服員的協助下成功就業達三個月以上。

特別的是，小惠成為第一位因結婚需要搬家而進行轉銜的員工。對於慈佑工場的同仁而言，這就像嫁女兒一樣，大家雖然感到不捨，但也為她的成長感到驕傲。小惠不再是曾經膽怯的女孩，她的成功彰顯了庇護工場的重要意義，對她來說，這裏就是她的第二個家。



▲帶庇護員工至全聯福利中心進行職場體驗。

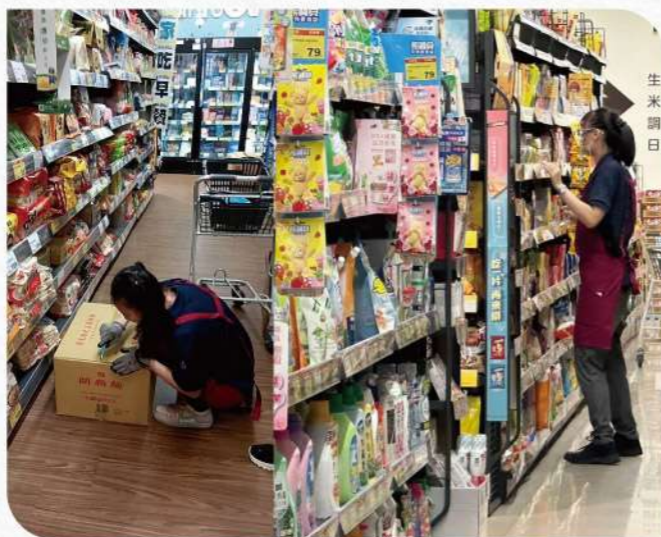

▲小惠（左圖）與小庭（右圖）至全聯福利中心職場體驗後，成功轉職。

庇護工場經營的難，已經是公認的事實，心路秉持初衷，經營的一切決策以庇護員工為優先更是難上加難，心路堅定的認為，唯有將庇護員工照顧好，才能夠有更進一步的發展。心路庇護員工所學到的不只是工作技能，還有銜接這社會軌道的生活態度，以及具備接受挑戰的勇氣。



職人精神

分享心力量，在服務裡找到希望——志工謝宜瑾（易洋媽媽）

文 / 公事部 陳嫻君



「每次進教室時，大家都會圍過來喊易洋媽媽：過來抱我，讓我期待每一個來服務的日子，覺得又看到了另一群家人。」

正能量十足的易洋媽媽，婚前是熱愛教育的音樂老師，婚後舉家隨丈夫出國工作，在大兒子易洋確診是自閉兒後，開始陪易洋接受國內外的早療及語言教育。2022年回臺灣時，易洋需要重新接受評鑑、找支持機構，醫師便推薦易洋媽媽帶易洋來心路的台北社區生活支持中心（以下簡稱北社支）。易洋很喜歡北社支的環境，易洋媽媽就陪易洋來上畫畫課、藝術統合課，還有體適能課，進而擔任陪課志工，現在是障礙青年最喜歡的讀報課老師。

讀報也讀心，從閱讀學會同理

在易洋媽媽的課堂中，分享和求知一樣重要，會請大家開口讀報，遇到不懂的字就查字典，然後說出自己的心得。印象深刻的是，有個青年讀報時總是背對大家，後來願意正面看人，讓易洋媽媽很感動，覺得曾經受挫的他跨出好大一步。聽到有趣的分享，易洋媽媽會一起大笑讚美，也提醒青年們從內容裡換位思考，不僅表達想法，也要學習同理，珍惜身邊的善意。



▲易洋媽媽說，讀報課的收穫不只是認識一群很棒的孩子，自己也因為備課，學了很多新知。

因為溫暖，才有向前走的勇氣

數年的志工經驗，易洋媽媽摸索出服務心法：「所有的改變都不會是單一的，把服務對象當成家人來疼，就更能理解他們。」也觀察到，青年很喜歡來會館，是因為這裡有歸屬感。心路夥伴服務障礙青年時，除了在日常裡訓練技能，也願意提供情感支持。同樣是障礙青年的家長，易洋媽媽對此相當肯定，也常傾聽青年的大小煩惱。自立是不容易的功課，如果會所能讓青年感受到「家」的溫暖，對未來也會有更多正面的期待。

生命是個好老師，陪易洋長大和服務的過程，易洋媽媽成長為更好的自己，也樂於分享。如果有因有緣，就幫助別人，讓他們不要放棄希望。



▲玉米黏土初體驗，易洋媽媽和服務對象們在美勞課捏出充滿創意的作品，易洋做的是好大好大的毛毛蟲。

心路廣角鏡

心路高雄30，用心一路守護

文 / 高雄分會 張育菁、吳怡萍、鄭慧曼

每天服務約250個家庭，建構成年障礙者及家庭服務網絡，心路在高雄的服務，三十年始終如一，讓每一位障礙者及家庭不孤單，從就業和照護裡找到前進方向，勇敢為生命開啓一條新路。

努力被看見，在工作裡長出自信

有收入的工作不僅是成人生涯需求的滿足，更是對自我的肯定。從媒合、訓練障礙者就業的高雄就業服務中心，到為能力尚無法進入職場的障礙者設立的庇護工場與小作所，如一家工場、心路工場（博愛站）、心路工場（楠梓站），產銷各種公益商品，讓障礙者的努力被更多人看見。



全方位日照，打造第二個溫暖的家

日間照顧中心以個別化、社區化的服務支持重度障礙者延緩退化，減輕家庭照護壓力，讓障礙者有尊嚴地生活，新興啓能照顧中心和左營啓能中心就是他們第二個溫暖的家。

近年機構服務越發重視健康管理，希望為障礙者培養良好飲食及運動習慣，維持身體機能，用健康的心情度過每一天。



社區支持服務，照護者的心靈出口

心路的高雄社區生活支持中心和六龜日間服務據點以自立生活為主軸，建構社區支持服務，希望障礙者能和一般人一樣，在社區中生活與安老。

2020年發展中繼住宅訓練、居住外展服務及照顧者準備服務，陪障礙者學習打理生活大小事，也讓照顧者有機會從緊繃的心情裡鬆綁，為壓力尋找出口，恢復面對生活的勇氣。



三十年的時間，足以將剛出生的寶貝養成自立的大人，心路也在很多的祝福中成長，有些任務畢業了，有些任務仍在持續，也有些任務正醞釀中，善循環依然持續著。感謝支持心路南區服務的政府、民衆、企業、社團、家長、志工，將每一分愛變成他人生命中的可能。



一起成為友善障礙者的社區好厝邊
捐款力挺心路社區支持服務



永續專欄

在公正與轉型之間選擇... 都要？可能嗎？

文 / 執行長室 余崇維

為了因應迫切的氣候變遷，淨零轉型不只是能源與設備的革新，更對生活與就業各方面產生衝擊。對於障礙領域的助人工作者來說，我們則要在追求永續時細心叩問：當障礙朋友走在這條淨零永續的路上，會有哪些機會，又有哪些困難？

心路從去年起啟動綠色庇護工場的轉型，嘗試結合服務與淨零，找出庇護就業的新機會，這些努力也激勵了會內職重系統的夥伴，投入開發電動車、循環餐盒等淨零的新職場，以期讓障礙朋友能得以在一般性職場中為淨零生活盡一分心力。

只是，永續創新的業種在穩定性上仍待觀察，工作分析也未必有前例可循，這都成為助人現場的一大挑戰，但唯有透過服務與行動來回應問題，才有機會找到一條兼顧轉型與公正的路徑，讓永續的前景變得可期。



心路基金會 FamilyMart

社區行動療育 創造育兒共好

愛心捐款

1. 全家FamiPort機台
2. 全家APP「我的公益」

2025 公益日誌

10/28 ▶ 售完為止

點餐加購 \$99 每本將捐款 \$50

幫助心路基金會用愛 陪伴孩子成長

價值 \$600 日誌內附贈 折抵券 12張

2025年每月一冊共12冊 使用方式以贈品說明書為準

全家 x 好伴 x 心路基金會

反詐騙提醒 心路基金會提醒您，若接獲可疑來電，要求您前往ATM進行任何操作設定或匯款，切勿回覆訊息，或依對方指示動作，以保護自身財務安全。並請撥打165反詐騙諮詢專線或(02)2592-9778與本會聯絡。

服務單位通訊欄

總/分會

心路基金會行政總部

10470台北市中山區吉林路364號4樓
電話：(02)2592-9778
傳真：(02)2592-8514

高雄分會

80757高雄市三民區博愛一路372號5樓
電話：(07)321-9911
傳真：(07)321-7514

新竹分會

30062新竹市東區東南街142巷28號1樓
電話：(03)562-6210
傳真：(03)562-8675

桃園分會

32443桃園市平鎮區環南路二段192巷1號
電話：(03)493-6040
傳真：(03)493-8559
事業處(商品訂購)
24892新北市新莊區五權一路12巷6號4樓
電話：(02)2290-0185
傳真：(02)2290-0183

早期療育/兒童服務

心路兒童發展中心

10480台北市中山區復興北路232號1樓
電話：(02)2508-0635
萬芳發展中心

11665台北市文山區萬美街一段55號2樓
電話：(02)2239-6217
愛兒兒童發展中心

23146新北市新店區中正路263巷16號1-2樓
電話：(02)2915-6786

心路桃園發展中心

32443桃園市平鎮區環南路二段192巷1號
電話：(03)493-8652

新竹市兒童發展早期療育中心
300新竹市東區龍山西路99號3樓
電話：(03)561-2511

大安文山早資中心

116070台北市文山區興隆路二段88號5樓之2
電話：(02)2365-3654
心路早療外展服務中心

11653台北市文山區萬和街8號1樓
電話：(02) 8230-0213

柏翠非營利幼兒園

22046新北市板橋區華江一路150號
電話：(02) 2256-5058

日照與居住服務

心路社區家園

11692台北市文山區福興路63巷4弄29號
電話：(02)2932-1015

萬芳發展中心

11665台北市文山區萬美街一段55號2樓
電話：(02)2239-6217

金龍發展中心

11455台北市內湖區金龍路136-1號
電話：(02)2793-3059

愛重服務中心

24158新北市三重區光復路二段126巷2號
電話：(02)8512-2278

新興啓能照護中心

80044高雄市新興區新田路3號
電話：(07)241-3119

左營啓能中心

81351高雄市左營區翠華路601巷58號
電話：(07)582-8881

澎湖樂朋家園

880澎湖縣馬公市西文里西文澳103-16號
電話：(06)921-5957

就業服務

職業重建服務中心

23144新北市新店區中興路三段219號3樓
電話：(02)8914-5572

台北就業服務中心

11653台北市文山區萬和街8號1樓
電話：(02)2239-5319

高雄就業服務中心

80757高雄市三民區博愛一路372號11樓
電話：(07)321-9911

庇護職場

一家工場

83082高雄市鳳山區國泰路一段69巷1號
電話：(07)790-2239

慈泰庇護工場

24886新北市五股區五權路7巷8號1樓
電話：(02)2290-0959

慈佑庇護工場

24886新北市五股區五權路7巷10號1、2樓
電話：(02)2290-0905

心路洗衣坊(信義總店)

11054台北市信義區義興街303-5號1樓
電話：(02)8732-6590

◎大安門市

10661台北市大安區瑞安街65-3號
電話：(02)2708-6047

◎大直門市

10465台北市中山區北安路458巷41弄39號1樓
電話：(02)8509-2850

◎新北市府門市(新北市府大樓B1東側)

22001新北市板橋區中山路一段161號
電話：(02)2962-4866

心路機動工作隊

11665台北市文山區萬美街一段59號
電話：(02)2230-6503

心路工坊 楠梓站

81157高雄市楠梓區惠豐街200號
電話：(07)365-0210

心路工坊 博愛站

80757高雄市三民區博愛一路372號6樓
電話：(07)315-0475

心路工坊 西屯站

40758臺中市西屯區臺灣大道二段715號4樓之1
電話：(04)2320-2531

社區支持服務

台北社區生活支持中心

11653台北市文山區萬和街8號1樓
電話：(02)2239-5319

高雄社區生活支持中心

80757高雄市三民區博愛一路372號5樓
電話：(07)321-9911

大安文山區身心障礙者服務中心

11695台北市文山區興隆路二段88號5樓之3
電話：(02)2931-4933

六龜日間服務據點

84441高雄市六龜區義寶里光復路80號
電話：(07)689-3002



信用卡捐款單

股東編號：_____ (由本會填寫)

不定期捐款：

單次捐款新台幣_____元整

定期定額捐款：

成為「愛心股東」每月定期捐款

300元 500元 1000元 其他_____元

本人不同意貴會得於法律許可之範圍內，蒐集、處理及利用本人所述個人資料。

收據抬頭：_____ 身份證字號：_____

電話：(行動)_____ (市話)_____

通訊地址：□□□_____

E-mail：_____

持卡人姓名：_____ 持卡人身分證字號：_____

信用卡卡號：_____

信用卡有效期限：_____月/西元_____年(請對照信用卡填寫)

持卡人簽名：_____ (與信用卡簽名相同)

*填寫完成，請直接將以上資料傳真至 (02) 2592-8514；捐款資料本會將主動為您上傳至國稅局，若需索取紙本收據，請來電 (02) 2592-9778

陪我，一起勇敢前行!!!



捐款支持

順境時，堅持不懈；逆境時，勇敢前行
你和我們一樣堅持著勇敢走新路嗎？
今年，陪我們再勇敢一次！

我很享受退休生活，
有好朋友一起！

我不會說話，
但想用我的笑容
表達熱情❤

愛心大使
許瑋甯

兒童早期療育及預防

成人照顧及社區支持

太棒了

自己賺錢
補貼家用
我感到驕傲！

成人就業支持

障礙者全人全齡服務

支持心路的方式

■ 捐款專線/傳真

Tel:02-2592-9778/ FAX:02-2592-8514

■ 郵政劃撥

帳號:11825916 戶名:財團法人心路社會福利基金會

■ 信用卡捐款

使用內頁捐款單

■ 發票捐贈

結帳時，口述愛心碼「876幫心路」捐發票

■ ATM自動櫃員機

至全台台新銀行、台北富邦銀行ATM操作

■ 便利機捐款



■ 其他平台捐款



■ 手機捐款

